Anul al 65-lea

8 PAGINI 5 LEI

Taxa poştală plătită în numerar conform aprobării Dir. G-rale P. T. T. Nr. 26.664/939

Nr. 7 Sâmbătă 10 Ianuarie 1948

ABONAMENTE CAPITALA Lei 135 pe 1 lună Lei 400 pe 3 luni Lei 720 pe 6 luni PLATA PRIN CEC 7999

UNIVERSUL

ABONAMENTE PROVINCIA Lei 135 pe 1 lună Lei 400 pe 3 luni Lei 720 pe 6 luni PLATA PRIN CEC 7999

Fondator: LUIGI CAZZAVILLAN
Proprietar: „UNIVERSUL" S. A.
Inscris sub Nr. 160 Trib. Ilfov

CELE DIN URMA ŞTIRI DIN LUMEA INTREAGA, TELEGRAFICE ŞI TELEFONICE
REDACŢIA ŞI ADMINISTRAŢIA: BUCUREŞTI, STR. BREZOIANU No. 23-25
CENTRALA TELEFONICA A ZIARULUI: 3.30.10:

APARE SUB CONDUCEREA UNUI COMITET DE DIRECŢIE

EX-REGELE CAROL II ŞI BANUL PUBLIC

Acum, cînd monarhia s'a dat înlături din calea progresului ţării româneşti, care — în pas cu vremea — a instituit Republica Populară, — credem util a ne îndrepta din când în când privirile îndărăt pentru a cerceta, în lumina istoriei, regalitatea cu toate păcatele ei, putându-ne da astfel mai bine seama de avantajele noii forme de stat.

Argumentul principal al celor ce susţineau întemeierea la noi a unei dinastii străine era stabilirea unei continuităţi de domnie, înlăturarea luptelor din trecut pentru tron, evitarea frământărilor politice în legătură cu coroana, etc.

Dinastia Hohenzollern-Sigmaringen n'a corespuns acestor cerinţe. În lipsă de moştenitor, Carol I a desemnat ca urmaş la tron un nepot, pe Ferdinand. A urmat aventura Carol II, cu renunţări la domnie, cu regenţă, cu reveniri prin pronunciamento militar, cu certuri în familie, cu jaful bunului public, cu o viaţă dezordonată, cu dictatură regală, etc... împrejurări care au făcut să se repete păcatele din trecut cât priveşte urmărea la tron, adăugându-se fapte nouă, menite să accentueze lipsa de rost a instituţiei însăşi.

Principele Carol, ca inspector general al aeronauticei, a debutat printr'o gravă abatere dela regulile moralei publice — primind dela o fabrică de avioane din străinătate drept şpert un automobil splendid pentru susţinerea ofertei, făcută de această fabrică statului român. Aflând de această ispravă a principelui moştenitor, cineva i-a atras atenţia asupra indelicateţei comise, sfătuindu-l să refuze cadoul.

Principele Carol a râs în nasul interlocutorului.

— Ce umblaţi cu fleacuri? — i-a spus el. — Nici nu mă gândesc să restitui automobilul. Dar cine nu ia cadouri în ţara românească? Dumneata nu ici?

— Da, am luat un cadou de.. un miliard, — i-a răspuns ironic interlocutorul.

Această insensibilitate morală a lui Carol s'a agravat din an în an.

Renunţând la tron la 4 Ianuarie 1926, principele Carol — după peregrinări prin Italia — s'a stabilit la Paris, unde a trăit din expediente... deoarece pentru viaţa dusă de dânsul apartamentele din ţară, caşi veniturile-i particulare nu-i erau de-ajuns.

Apoi a început şantajul reîntoarcerii. De câte ori avea nevoe presantă de bani pentru potolirea creditorilor mai exigenţi, Carol Caraiman îşi trimitea emisarii financiari la Bucureşti — ca să stoarcă sume cât mai mari.

Brasseur-i d'affaires internaţionali, mizând pe cartea aventurii Carol, împrumutau pe Caraiman cu oarecare sume de bani — rambursabile însutit şi înmiit în momentul urcării debitorului pe tronul românesc.

S'a repetat povestea cu pretendenţii la Domnie din Constantinopol, care se împrumutau la cămătari în vederea căpătării tronului în Moldova sau în Muntenia.

Aceşti cămătari însoţeau pe domn în ţară, unde — nefiind pe atunci altă afacere decât dările — ei mergeau prin sate împreună cu dăbilarii (perceptorii), avansând ţăranilor bani pentru impozite în schimbul recoltei prezente sau viitoare.

Noul soiu de cămătari, însoţiţi de intermediarii respectivi, — constituind de astădată un bloc la Paris în jurul pretendentului la scaunul regal din Bucureşti, — au făcut presiuni asupra lui Carol pentru a organiza un pronunciamento militar în România şi a lua cât mai urgent calea periculoasă a aerului.

Instalându-se Carol ca rege al României, această bandă de „afacerişti" a năvălit la Bucureşti pentru a-şi recupera capitalul cu dobândă şi răsdobândă.

Bogăţiile ţării au fost puse la dispoziţia corbilor internaţionali. Bine-înţeles, nu toate bogăţiile... Grosul lor a fost rezervat pentru rege.

Dealtfel Carol a considerat totdeauna România numai ca o sursă de venit.

— Mie Românii să-mi dea bani cât îmi trebue, — spunea el soţiei sale Elena, la începuturile căsniciei, — că altfel îi dau dracului...

Urcându-se pe tron, regele Carol II a început operaţiunea sistematică de spoliare a ţării.

Ministrul de finanţe avea misiunea să-i găsească fondurile necesare, — după expresia unui specialist din biroul de studii al acestui departament, — iar Banca Naţională să-i organizeze transferul.

Pe lângă calea ministerului de finanţe, regele Carol II a luat cu asalt marile întreprinderi şi bănci din ţară — cointeresându-se cu ele în fel-de-fel de chipuri... fără să le aducă însă nici un aport în fară de rezoluţii abuzive.

Familia regală stăpânea 150.000 de ha., dintre care reveneau „Domeniilor Coroanei" 79.962 ha. — restul fiind bunuri personale ale membrilor familiei.

Astfel, Carol II, avea moşia Mănăstirea din judeţul Ilfov, în suprafaţă de 1400 ha.

Dar el nu era numai cel mai mare moşier, dar şi cel cel mai mare fabricant şi bancher.

Publicăm în altă parte a ziarului lista completă a fabricilor, întreprinderilor şi băncilor, care îşi împărţiseră acţiunile — vrînd-nevrînd — cu regele aventurier.

Dar inventivitatea exregelui Carol II mergea atât de departe — încât el punea nici mai mult nici mai puţin decât biruri pe diferite întreprinderi sau instituţii. Un mareşal al palatului se prezenta conducătorilor de instituţii, cerîndu-le contribuţii pentru... operele de binefacere regale!?

Astfel primăria municipiului Bucureşti a fost stoarsă până la refuz.

Iar când nu s'a mai găsit nici o formă legală şi nici un fond în casa municipală pentru subvenţionarea palatului.— primăria a organizat şpertul oficial: o sumă cerută în patru ochi dela beneficiarii exproprierilor şi chiar dela titularii diferitelor ordonanţe de plată.

Aceştia s'au interesat: cine ia acest şpert? Li s'a răspuns: regele.

Din produsul acestor malversaţiuni, caşi din mâncarea pensiilor şi a lefurilor funcţionăreşti — ex-regele Carol II a dus, şi duce încă, o viaţă de huzur în toate ţările şi în toate continentele.

Dar cazierul său de-abia s'a deschis.

M. SEVASTOS

D. GH. DIMITROV PREŞEDINTELE DE CONSILIU AL BULGARIEI VA VIZITA ÎN CURÂND ŢARA NOASTRĂ

Suntem informaţi că în curând ţara noastră va fi vizitată de o delegaţie a guvernului bulgar în frunte cu d. Gh. Dimitrov, Preşedintele Consiliului de Miniştri al Republicii Populare Bulgare.

D. WALLACE DESPRE MESAJUL ADRESAT CONGRESULUI DE PREŞEDINTELE TRUMAN

New York, 8 (Rador). — „Tass" transmite:

Într'un interview acordat presei, d. Henry Wallace a declarat în legătură cu mesajul adresat de preşedintele Truman Congresului că d. Truman se dovedeşte a urmări aceleaşi scopuri ca şi în trecut. D. Truman nu cere abrogarea legii Taft-Hartley, a remarcat d. Wallace, în schimb singura lege a cărei adoptare o cere este legea serviciului militar obligatoriu, pe care am combătut-o cu hotărîre dela început.

Vorbind despre problema apărării naţionale şi a politicei externe, d. Truman a explicat din nou că cercurile conducătoare ale partidului democrat sunt în favoarea sprijinirii guvernelor reacţionare din lumea întreagă în detrimentul poporului american şi fără să şovăe căutşi de puţin în faţa riscului unui nou război.

Plângerea guvernului indian impotriva Pakistanului

New York, 8 (Rador). — „Tass" transmite:

Eri, Consiliul de Securitate a luat în considerare, plângerea guvernului indian, care acuză Pakistanul de agresiune.

D. Ispahani, reprezentantul adjunct al Pakistanului, a cerut amânarea discuţiunilor în scopul de a se putea pregăti şi de a aştepta sosirea şefului delegaţiei Pakistanului, ministrul afacerilor străine, Bafaila Khan.

Reprezentantul Indiei, Kolal, a declarat, că nu se opune amânării, dar a insistat asupra discutării cât mai grabnice a acestei probleme, dată fiind urgenţa situaţiei.

Consiliul a hotărât să amâne discutarea plângerii Indiei, până săptămâna viitoare.

Egiptul vrea evacuarea trupelor britanice

Cairo, 8 (Rador). — „Tass" transmite:

Vorbind ieri în şedinţa Camerei Deputaţilor, Nokraşi Paşa, a declarat:

„Cererea de bază a guvernului sprijinită de popor şi aprobată de Parlament, este evacuarea imediată şi necondiţionată a trupelor britanice. Prezenţa trupelor britanice pe teritoriul nostru constituie un obstacol în calea independenţei şi libertăţii noastre şi contrazice suveranitatea naţiunii noastre şi principiile Cartei O. N. U.".

Operaţii de mare amploare ale trupelor democratice greceşti din Macedonia centrală

BELGRAD 8 (Rador). — TANJUG transmite:

Postul de radio „Grecia liberă" transmite o ştire în care se subliniază că operaţiunile unităţilor din armata democratică din sectorul Macedonia centrală au luat în ultimul timp o amploare atât de mare încât ameninţă poziţiile monarho-fasciştilor.

Unităţi din armata democratică din corpul de armată dela Nigriţa au atacat o coloană monarho-fascistă formată din 35 camioane susţinută de tancuri în apropiere de satul Asprovalta, în sectorul Calcidica. Au fost nimicite 11 autocamioane şi un tanc. Monarho-faciştii au pierdut foarte mulţi oameni.

Unităţi din acelaş corp de armată au atacat în apropiere de podişul Lahan, mai multe detaşamente monarho-fasciste provocându-le mari pierderi.

Unităţi din armata democratică au dat un atac împotriva monarho-faciştilor în apropiere de înmălţimile dela Nigriţa. Inamicul a fost împrăştiat, cu toate că el era superior din punct de vedere numeric şi avea susţinere de aviaţie şi artilerie.

Unităţi din corpul de armată dela Kruşa au eliberat satul Examilo şi au împrăştiat detaşamentele monarho-fasciste de sub comanda cunoscutului criminal Bunduvakis. Au fost capturate mari cantităţi de materiale de război şi provizii.

Un detaşament de diversiune din acelaş corp de armată a aruncat în aer linia ferată pe o lungime de 1200 m. în apropiere de gara Muria.

Unităţi din corpul de armată din Epir au atacat forţele inamice în apropierea satelor Lasiani şi Kastakian, din împrejurimile oraşului Pogonia. Un număr de 90 tineri şi tinere din acest sector s'au alăturat armatei democratice.

DESCOPERIRI ÎN LEGĂTURĂ CU CANCERUL

PARIS, 8 (Rador). — „France Presse" transmite:

Ziarul „l'Intransigent" citând o informaţie a săptămânalului francez „Point de Vue" anunţă, făcând rezervele necesare, că un biolog german, al cărui nume rămâne secret, lucrând într'un laborator dela marginea Parisului, ar fi făcut mai multe descoperiri în ceeace priveşte cancerul.

În primul rând, savantul ar fi căpătat convingerea că la origina cancerului este un baccil. În al doilea rând, el ar fi reuşit să izoleze şi să coloreze, acest baccil. O comunicare în acest sens ar urma să fie făcută Academiei de Medicină dela Paris.

Agentul patogen al îngrozitoarei maladii ar fi un bastonaş, de o mărime infinitezimală, uşor umflat la cele două capete. Cultivarea sa ar fi permis prepararea unui vaccin, din care primele fiole ar fi fost deja experimentate cu succes pe animale.

La Academia de Medicină nu se ştie însă până în prezent de vreo comunicare asupra acestui subiect.

INFIINŢAREA CONSILIILOR ECONOMICE JUDEŢENE

Comisia ministerială pentru redresarea economică şi stabilizarea monetară a dat eri următoarea decizie:

ART. 1. — În vederea realizării deciziilor comisiunii ministeriale pentru redresarea economică şi stabilizarea monetară, precum şi pentru coordonarea şi executarea dispoziţiunilor cu caracter economic ale diferitelor departamente, se institue în fiecare judeţ consilii economice judeţene, compuse din: prefectul judeţului, ca preşedinte; directorul Oficiului economic judeţean; şeful serviciului de control economic judeţean; administratorul financiar; directorul Camerei agricole; delegatul consiliului judeţean al sindicatelor; delegatul Institutului naţional al cooperaţiei; controlorul statistic judeţean; directorul sucursalei B. N. R.

Fiecare consiliu judeţean economic va avea un secretar coordonator numit de comisiunea ministerială pentru redresarea economică şi stabilizarea monetară, la propunerea prefectului judeţului, făcută cu avizul consiliului judeţean al sindicatelor.

ART. 2. — Consiliile economice judeţene, vor urmări în judeţele respective realizarea deciziunilor comisiei ministeriale pentru redresarea economică şi stabilizarea monetară, realizarea deciziunilor cu caracter economic ale departamentelor, precum şi executarea legilor şi regulamentelor cu acelaş caracter.

Consiliile economice judeţene, vor coordona activitatea din domeniul economic şi financiar ale instituţiilor din judeţ.

Consiliile economice judeţene vor controla activitatea unităţilor economice din judeţele respective.

ART. 3. — În vederea realizării atribuţiunilor lor consiliile economice judeţene, vor da dispoziţiuni în cadrul legilor, regulamentelor şi deciziunilor în vigoare.

ART. 4. — Consiliile, comisiile şi comitetele judeţene, cari ar avea atribuţiuni paralele cu cele prevăzute la art. 2 de mai sus, pentru consiliul economic judeţean, se desfiinţează, atribuţiunile lor trecând în virtutea prezentei deciziuni, asupra Consiliului Economic Judeţean.

ART. 5. — Consiliile economice judeţene vor face rapoarte lunare şi vor strânge material documentar pentru coordonarea economică.

ART. 6. — Consiliile economice judeţene, sunt puse sub autoritatea directă a comisiunii ministeriale pentru redresarea economică şi stabilizarea monetară, coordonarea activităţilor făcându-se de Secretariatul General al acestei comisii.

GHEORGHI DIMITROV

Nu numai numele lui Gheorghi Dimitrov — primul ministru al Bulgariei — este familiar în România, dar este cunoscută aici şi întreaga-i activitate anti-fascistă — încununată de brava atitudine din timpul „Procesului dela Leipzig" cînd din acuzat, prin curajul, puterea-i de argumentare şi dreptatea cauzei sale s'a transformat în acuzator.

Născut la 18 Iunie 1882 în satul Covaceşti, plasa Radomir, lîngă Sofia, dintr'o familie de muncitori ai pămîntului, — Gheorghi Dimitrov a cunoscut de mic copil nedreptatea socială.

Deşi înzestrat de natură cu strălucite calităţi, el se vede nevoit, la vîrsta de 12 ani, să părăsească şcoala şi să caute de lucru pentru a se întreţine.

Se angajează într'o tipografie. Ajunge în curînd zetar.

Activează în rîndurile mişcării revoluţionare muncitoreşti dela vîrsta de 15 ani, ajungînd — cînd era de 18 ani — secretarul Uniunii muncitorilor tipografi din Bulgaria.

Împiedecat să urmeze şcoala, Gheorghi Dimitrov — după orele de muncă — nu închide ochii în fiecare seară fără să citească ore întregi — completîndu-şi astfel întîiu instrucţia şi apoi cultura generală.

Ajunge în curînd autor şi publicist remarcabil, atît prin talentul de expunere — animat de-un cald spirit combativ — cît şi prin masa de cunoştinţe, mînuite în argumentare cu o logică de fier.

Este ales în 1904, la vîrsta de 22 ani, secretar al Uniunii generale a sindicatelor muncitoreşti, iar în 1909 — membru în comitetul central al partidului social-democrat bulgar muncitoresc (socialiştii de stînga).

A fost dela 1913 pînă la 1923 deputat al Sofiei în parlamentul bulgar, caşi membru în consiliile comunal şi judeţean din Sofia.

Pentru atitudinea-i democratică, împotriva războiului de cucerire, el a fost condamnat în 1917 la 3 ani de temniţă din care iese în 1918.

La 9 Iunie 1923 se produce în Bulgaria un putsch militar, patronat de rege, sub conducerea unor ofiţeri şi terorişti macedoneni. Guvernul constituţional al lui Stambulinski este răsturnat. Drepturile şi libertăţile maselor populare sînt desfiinţate. Se introduce regimul militar fascist, în indignarea opiniei publice. Mii şi mii de ţărani, muncitori şi intelectuali — în frunte cu Stambulinski — sînt ucişi.

La 23 Septembrie 1923 s'a produs insurecţia muncitorilor şi ţăranilor, Gheorghi Dimitrov participînd la ea în mod activ, la un post de conducere — ca delegat al partidului.

Dar, după o săptămînă de luptă armată, insurecţia a fost înfrîntă.

Cu vre-o mie de luptători, apărîndu-se pas cu pas, Gheorghi Dimitrov a trecut pe teritoriul iugoslav — trataţi la început ca prizonieri politici şi apoi ca emigranţi politici.

Bandele fasciste guvernamentale au ucis în primii doi ani după insurecţie 20.000 de muncitori, ţărani şi intelectuali. A căzut şi fratele lui Gheorghi Dimitrov.

Apoi îl vedem pe acest vajnic luptător antifascist activînd pentru cauza muncitorească în general şi în special pentru apărarea tovarăşilor de clasă prigoniţi şi ucişi în Bulgaria.

El scoate ziare, publică broşuri, organizează lupta antifascistă găsindu-se pretutindeni: cînd la Viena (1923), cînd la Moscova (1924-1926), iarăşi la Viena (1927-1929), apoi la Berlin, şi din nou la Moscova, Viena şi în urmă la Amsterdam, Paris... Insfîrşit, iar la Berlin.

Aici la 27 Februar 1933 hitleriştii au incendiat clădirea Reichstagului. Peste cîteva zile a fost arestat Gheorghi Dimitrov. Autorităţile naziste, vrînd să prezinte incendiul ca opera partidului comunist, l-au desemnat pe Dimitrov ca unul dintre culpabili.

Apărarea lui este o genială pledoarie şi un exemplu de bărbăţie şi de curaj.

În mijlocul hitlerismului biruitor, înconjurat de atmosfera ţărilor fasciste sau fascizante, — Gheorghi Dimitrov înfruntă forţa şi moartea, proclamînd adevărul în auzul întregii lumi, însufleţind masele prigonite din toate ţările în lupta contra reacţiunii atunci triumfătoare.

În închisoarea Doftana unde erau chinuiţi antifaciştii romîni, — povesteşte d. Vasile Luca într'o broşură despre Gheorghi Dimitrov, — „nici perchiziţiile cele mai minuţioase, nici pedepsele cele mai crunte nu au putut împiedeca să pătrundă în celulele noastre vestea eroicei purtări a lui Dimitrov faţă de călăii fascişti".

Curajul şi atitudinea demnă, hotărîrea de a înfrunta moartea — cu care Gheorghi Dimitrov s'a prezentat în acest proces... totul „a îmbărbătat şi a oţelit sufletele, a îndemnat la luptă şi la rezistenţă pînă şi pe cei mai slabi. Ne-a ajutat să transformăm închisoarea în universitate anti-fascistă. Uitasem de foame, nesocoteam bătăile, sfidam pedepsele. Din celulă în celulă circulau învăţăturile lui Dimitrov, scrise cu litere microscopice pe foiţă de ţigară".

Acest inspirator de curaj în lupta antifascistă este astăzi conducător al democraţiei bulgare.

Poporul român îl priveşte cu admiraţie şi vede în el pe unul din vrednicii constructori ai păcii.

ALTE IMPORTANTE HOTĂRÂRI ALE COMISIEI MINISTERIALE PENTRU REDRESAREA ECONOMICĂ

COMUNICAT

În zilele de 5 şi 7 Ianuarie a. c., au avut loc şedinţe ale Comisiunii ministeriale pentru redresarea economică şi stabilizarea monetară, sub preşedinţia d-lui Gheorghe Gheorghiu-Dej, ministrul industriei şi comerţului.

Au participat d-nii: Vasile Luca, ministrul de finanţe; Traian Săvulescu, ministrul agriculturii şi domeniilor; Tudor Ionescu, ministrul minelor şi petrolului; Ion Gh. Maurer, subsecretar de stat la departamentul industriei şi comerţului; Miron Constantinescu, secretar general al comisiunii; C. Daicovici, subsecretar de stat al aprovizionării; V. Modoran, subsecretar de stat al ministerului de finanţe; A. Vijoli, guvernatorul Băncii Naţionale; E. Vinea, A. Bărlădeanu şi S. Zeigher, secretari generali la ministerul industriei şi comerţului.

— In urma abdicării Regelui şi instituirii Republicii Populare Române, prin trecerea patrimoniului Domeniilor Coroanei în proprietatea Statului, se hotărăşte înfiinţarea unei Comisiuni pentru identificarea, păstrarea şi administrarea bunurilor ce au aparţinut Domeniilor Coroanei.

— Pentru coordonarea şi executarea dispoziţiunilor cu caracter economic al diferitelor Departamente, în vederea realizării unităţii de aplicare a acestora, Comisiunea a hotărât constituirea, în fiecare judeţ, a consiliilor economice judeţene.

— Comisiunea a avizat favorabil proiectul de lege întocmit de M. I. C. pentru unificarea organelor exterioare: Oficii judeţene economice, Camere de comerţ, Controlul economic, etc., în scopul coordonării activităţii acestora şi pentru a realiza o cât mai bună şi unitară acţiune.

— Pentru a asigura cantităţile de cereale necesare exportului şi plăţii împrumuturilor acordate Statului Român — anul trecut — de către ţările vecine, Comisiunea hotărăşte înfiinţarea unei Societăţi de Stat pentru colectarea cerealelor şi seminţelor oleaginoase.

— Constatându-se că importante cantităţi de deşeuri ale metalelor [illegible] şi neferoase se pierd, [illegible] fi recuperate, Comisiunea hotărăşte înfiinţarea unei Societăţi Comerciale de Stat pentru colectarea acestora.

— Pentru a veni în ajutorul judeţelor care au suferit de îngheţ în cursul iernii trecute, s'a hotărât reducerea impozitului agricol pentru terenurile arabile, fâneţe şi islazuri, după cum urmează: Tulcea 50%, Ialomiţa 40%, Constanţa 30%, Covurlui 40%, Brăila 30%. Deasemenea, pentru vii, reducerea va fi proporţională cu procentul de diminuare a producţiei din 1947, dacă această diminuare este mai mare de 30%.

— In scopul uşurării posibilităţilor de cumpărare a salariaţilor şi pentru a putea face eficientă încasarea impozitului asupra confecţiunilor, s'a hotărît trecerea percepţiei impozitului pe cifra de afaceri asupra materiei prime, necesare acestor confecţiuni.

— Pentru unificarea impozitelor asupra firelor de bumbac indigen, s'a hotărît ca acestea să suporte o cotă unică de impozite indirecte de 23% calculată la valoarea loco-filatură, inclusiv ambalajul.

— Prin dispoziţiunile legale multiple se creiau neajunsuri la formarea preţurilor mărfurilor provenite din import. In consecinţă, comisiunea hotărăşte ca impozitele percepute ad-valorem la importul mărfurilor din listele A, B, C, D şi F din tariful unitar vamal să fie unificate într'o singură cotă care se aplică la preţul de cumpărare în monetă străină, menţionat pe autorizaţia de import.

— In scopul ajutorării spitalelor, comisiunea decide ca sumele datorate pentru spitalizare de către instituţiile cari au avut contracte cu aceste spitale, să fie calculate la raportul de un leu pentru 3.000 lei vechi. Deasemenea sumele datorate I.O.V.R.-ului şi Ministerului Sănătăţii, până la 15 August 1947, pentru proteze, să fie plătite la raportul de 1 leu pentru 1.000 lei vechi.

— Intrucât dispoziţiunile art. 1 din decizia nr. 64/947 a Comisiei ministeriale, privitoare la quantumul amenzilor penale, în raport cu legile anterioare, nu mai corespunde situaţiei, s'a hotărît ca amenzile penale să fie plătite la raportul de 1 leu pentru 500 lei vechi.

— Pentru clarificarea modului de calculare a preţurilor la care să fie preluate mărfurile dela contribuabilii debitori, în contul impozitelor neplătite (decizia nr. 106/947), s'a hotărît ca preţul legal de vânzare, minus beneficiul debitorului, să fie preţul bunului respectiv socotit loco-fabrică.

— Comisiunea hotărăşte trecerea în patrimoniul Statului a tuturor bunurilor de orice natură aparţinând oricărui Oficiu Industrial sau comercial pus în lichidare conform legii nr. 189/947.

— Constatându-se inutilitatea Oficiului Naţional al Colonizărilor, care funcţiona pe lângă M.A.D., în baza unei legi din 1940, s'a hotărît desfiinţarea acestuia şi trecerea personalului tehnic şi administrativ la Direcţia proprietăţilor şi bunurilor Statului din acelaş minister.

SĂ INLESNIM REUŞITA RECENSĂMÂNTULUI

Stăruinţa pusă de autorităţile răspunzătoare, pentruca recensământul dela 25 Ianuarie să se efectueze în condiţiunile cele mai desăvârşite de exactitate şi seriozitate, apare absolut legitimă, dacă ţinem seama că lucrarea proiectată este de un interes documentar extraordinar şi că ea este menită să servească drept bază de orientare întregei opere legislative şi guvernamentale pe o perioadă mai lungă de ani.

De aci şi măsurile extrem de meticuloase luate în vederea executării pe teren a acestei vaste operaţiuni, cum şi încredinţarea conducerii tehnice a lucrărilor, Institutului central de statistică, unde se vor centraliza, clasifica şi definitiva rezultatele sosite din tot cuprinsul ţării.

De aci — mai ales — stăruinţa autorităţilor de a face din fiecare locuitor supus recensământului un colaborator conştient şi corect la opera întreprinsă, hotărît să dea răspunsuri limpezi şi în conformitate cu adevărul la întrebările ce i se vor pune, fără gând de a se sustrage dela această înregistrare documentară sau de a-i denatura conţinutul prin declaraţii mincinoase.

Recensământul nu urmăreşte — se spune clar în „Instrucţiunile" date în vederea executării lui — nici punerea de noui biruri, nici încasarea de biruri noui. Şi de oarece gura intrigaţilor şi a clevetitorilor n'a pierdut nici de data aceasta prilejul de a scorni şi pune în seama recensământului câte în lună şi'n stele, pentru a stârni confuzie, neîncredere şi rezervă, e locul să arătăm că în formularele tipărite şi care urmează să fie completate cu declaraţiile cetăţenilor, nu e vorba nici de câte case sau apartamente deţine un proprietar în raza oraşului sau în cuprinsul ţării, nici de câte coşume şi de câtă rufărie dispune şi nici de cantitatea proviziilor pe care le are — aşa cum încearcă unii să insinueze.

Iar dacă alţii au vrut să fie mai isteţi şi s'au agăţat de faptul că data recensământului este socotită că începe la ora zero din noaptea de 24 spre 25 Ianuarie, împrăştiind svonul că operaţiunile se vor face de fapt în toiul nopţii, sculând lumea din somn, tălmăcirea aceasta este o aberaţie întemeiată pe o condamnabilă reacredinţă, atunci când orice om cu scaun la cap îşi dă seama că aci e vorba numai de fixarea unui punct precis de plecare, prin înregistrarea stărilor de fapt, aşa cum se găseau ele la ora zero din noaptea de 24 spre 25 Ianuarie, de când începe să fie datat recensământul, ale cărui lucrări vor dura de altfel mai multe zile.

Avem în faţă toate tipurile de formulare ce urmează să fie completate cu declaraţiile cetăţenilor. Ei bine, rubricile lor se referă sumar la numărul membrilor cari constituie o familie sau un menaj, la vârsta, ocupaţia, ştiinţa sau neştiinţa de carte a fiecăruia — un formular special e consacrat statisticei analfabetismului, — la numărul încăperilor ce servesc de locuinţă sau atelier, la situaţia clădirii sau apartamentului în urma bombardamentelor aeriene ori

HARALAMB IONESCU

(Continuare în pag. 2-a)

PRIN ŢARĂ

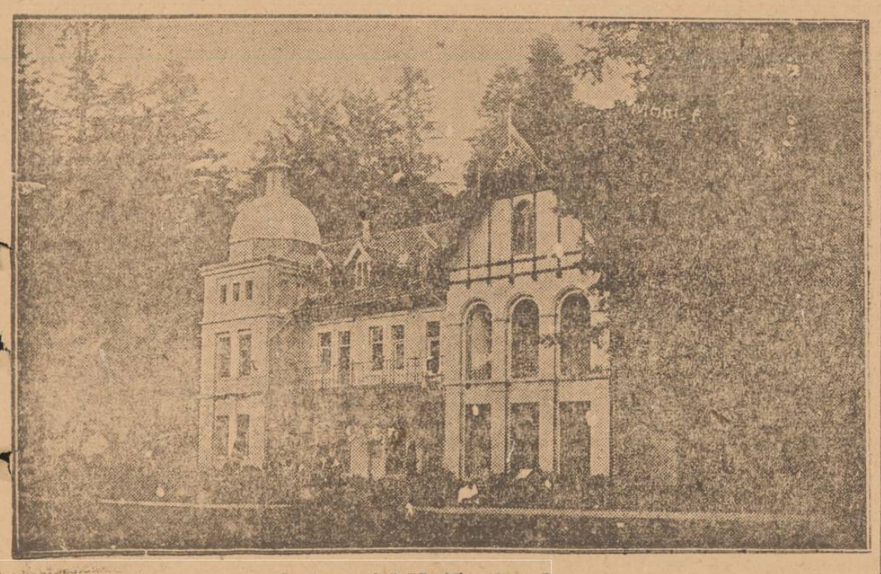

Sanatoriul Marila (Caraş)

ŞEDINŢA SF. SINOD PERMANENT

S. Sinod Permanent format din II. PP. SS. Mitropoliţi şi Arhiepiscopi ai Bisericii Ortodoxe Române, s'a întrunit în ziua de 8 Ianuarie a. c. la ora 10 dim. la Palatul Patriarhal, în urma convocării I.P.S. Patriarh Nicodim al României.

Au participat I.P.S. Mitropoliţi: Justinian Marina al Moldovei, Nicolae Balan al Ardealului, Firmilian al Olteniei, P. S. Iosif Gafton al Argeşului, P. S. Arhiereu Emilian Antal, Lt. de Mitropolit al Sucevei.

La şedinţă a participat şi d. Standu Stoin, ministrul Cultelor.

La deschiderea şedinţei P.C. Preot Gh. Vintilescu, directorul Cancelariei Sf. Sinod, a dat citire convocării I.P.S. Patriarh.

Pe lângă lucrările curente, Sf. Sinod şi-a însuşit textul Pastoralei pe care I.P.S. Patriarh Nicodim o trimite poporului român cu prilejul proclamării Republicii Populare Române, — Pastorală care va fi dată publicităţii zilele acestea.

Şedinţa Sf. Sinod Permanent a luat sfârşit la ora 14.